知名品牌金店突然关门 托管的黄金也随之“消失”

黄金投资乱象为何频出?

近日,位于北京市朝阳区的中国黄金富力广场店关店消息引发关注。该店为中国黄金的加盟店,多位消费者在此常年办理黄金托管业务,因关店造成不同程度财产损失。

4月1日,中国黄金集团黄金珠宝股份有限公司(中金珠宝)公开回应,表示将先行对有关消费者进行垫付,并将加强对加盟业务的准入控制和监督管理。

“消失的黄金”背后,凸显哪些行业乱象?黄金投资又该如何避免“踩坑”?记者进行了调查。

近日,有消费者反映中国黄金富力广场店撤店失联,托管的黄金无法取回。

据了解,涉事金店突然关店后,一些消费者报案,有的消费者托管黄金价值不菲。目前,加盟金店实际控制人杨某某已被公安机关刑事羁押,案件仍在进一步办理中。

4月1日,中金珠宝发布公告作出回应,表示将先行对有关消费者进行垫付,并将加强对加盟业务的准入控制和监督管理。

4月2日,中金珠宝在给记者的进一步回复中表示,中金珠宝已组建专班,成立多个工作小组,工作人员正在对接垫付工作。记者3日从一位维权消费者处获悉,2日晚已有消费者陆续接到通知去办理相关手续。

业内人士认为,上述中国黄金加盟店的黄金托管业务,已经有一定的金融属性,相当于打着黄金托管旗号开展黄金资产管理业务。

“金店并非金融机构,不具备开展黄金托管业务的资质。”北京市一法律师事务所律师张翼鹏表示。

中金珠宝相关负责人也表示,涉事金店擅自开展的“金条无忧预订”业务,是中金珠宝明确禁止开展的未授权业务。

业内人士认为,此次中国黄金加盟店出现违规操作、闭店跑路等问题,也说明对加盟店的日常管理和经常性监督缺乏力度,内控制度不甚完善。

中金珠宝表示,已经进行自查巡视工作,并加强培训,让加盟店更加了解非授权业务。未来将全面加强对加盟业务的准入控制和授权管理,并邀请消费者监督各门店的产品及服务。

中金珠宝直面问题为受害者“先行垫付”,让相关消费者松了一口气。然而,黄金作为避险资产,并非没有风险。近年来,一些经营者“浑水摸鱼”甚至专门设置骗局,黄金投资乱象频出。

如何让黄金投资更安心?

江苏省南通市地方金融监督管理局此前曾发布提示,提醒民众在投资黄金托管产品前,务必查证相关机构是否具备发行或代销资质,摸清投资的实物黄金是否在金融机构或者正规的黄金交易所进行登记。

业内人士表示,对于黄金零售端违规从事金融业务,日常监管仍存难点。

北京航空航天大学法学院副教授赵精武认为,除品牌方自身要加强对加盟商的监管外,行政监管部门要将监管关口前移,通过开展黄金及其饰品经营规范整治行动,加强对金店等场所摸排,发现问题严肃查处,维护市场秩序。

此外,投资者也需多做功课。“黄金是无息资产,实物黄金投资收益的实现只能通过低买高卖实现,变相支付利息的产品需要高度警惕。”黄金市场专家蒋舒指出,市场参与者要明确介入市场的目的,从而选择更合适的投资或消费渠道。

据新华社

相关新闻

再创新高 首饰金价每克最高达719元

本报讯(成都日报锦观新闻记者 **刘泰山**)随着国际金价的持续上涨,国内黄金零售价格也不断上涨。截至昨日收盘,纽约商品交易所6月交割的黄金期货价格收涨1.60%,收于每盎司2345.40美元,再创收盘历史新高。从本周来看,国际金价上涨4.78%。

在国际市场的一路飙升下,国内基础金价也到达高位。清明假期,记者在成都多个商城实地走访发现,部分黄金珠宝店铺的金价仍持续大涨,最高已达719元/克。

“昨天我们这边就突破了700元,今天又涨了。”昨日的采访中,一家金铺店员告诉记者。4月3日该店足金饰品每克报704元,4月4日上涨6元至710元/克,到4月6日,最新价格已经达到了719元/克。

记者了解到,足金饰品方面,4月6日周大福、六福珠宝、潮宏基、周六福价格均为718元/克,相较于3日的703元/克,均上涨了15元;老庙黄金价格为717元/克,相较于3日每克上涨了15元;中国黄金价格为690元/克。

清明节假期 国内旅游出游1.19亿人次

文化和旅游部6日公布数据显示,经文化和旅游部数据中心测算,2024年清明节假期3天,全国国内旅游出游1.19亿人次,按可比口径较2019年同期增长11.5%;国内游客出游花费539.5亿元,较2019年同期增长12.7%。全国文化和旅游市场安全平稳有序。

清明寄相思,各地延续“返乡祭祖”“缅怀英烈”传统,山西、广东、重庆、四川等多地红色旅游景区开展清明祭英烈活动,广大游客通过参观游览、云祭扫、参加主题文化活动等多种形式缅怀革命先烈、传承红色基因。

自驾、骑行、徒步成为假日出游的热门方式,短途游、周边游以及本地游受青睐。泰安、淄博、天水、开封、景德镇等地游客量涨幅超过50%。全国各地市政公园、郊野公园、主题公园和游乐园、历史文化街区、商圈、重点旅游村镇等迎来游玩热潮,赏花、踏青、乡村、露营、美食等主题游需求旺盛。

各地公共文化和旅游惠民活动推陈出新。多地增设郊游专线、赏花专线丰富假日出游体验。非遗体验等民俗文化活动烘托节日氛围。清明研学活动备受欢迎。年轻人为春季旅游注入更多国风元素,马面裙、采茶、煮茶成为假日旅游消费新热点。

入出境游方面,清明节假期3天,入境游客104.1万人次,出境游客99.2万人次,人数接近2019年同期水平。日本、泰国、韩国等是出境游热门目的地。

据新华社

男子称梦到彩票号码开奖前3小时买中三千多万,江苏福彩回应质疑:

他如果告知的是这样子 工作人员只能这样记录

4月4日,江苏福彩公众号发布一则消息:江苏徐州一彩民在购彩前一天夜里,做梦梦见了自己购买双色球中了大奖,醒来后记下了这组号码,下班后照着梦中的号码打了一张彩票,并进行了5倍倍投,中得一等奖5注,收获奖金3406万余元。

消息发出后,引发网友关注,也引来网友质疑。有网友评论“我是穷,不是傻”、“信他中奖,还是信我是秦始皇”、“现在这广告都这么玄学吗”。

记者注意到,中奖的彩票购买日期为2024年3月24日18时37分,是一组单注号码5倍倍投、面额10元的双色球-单式彩票。开奖日期为2024年3月24日21时15分,显示已兑奖。

4月6日,潇湘晨报记者联系了江苏福彩。面对网友质疑,客服人员回应:“既然江苏福彩发出了新闻,就是真实的。开大奖也会现场询问中奖人员,他如果告知的是这样子,工作人员只能这样进行记录。但开奖都是公平公正的。”

据潇湘晨报

注销手机号等于出卖自己 “二次放号”怎么破

近日,安徽省铜陵市公安局民警“徐督督”在社交媒体账号发布的科普视频中表示:“注销手机号等于出卖自己,随手注销的手机号很可能造成财产损失。”随后,该话题冲上微博热搜榜第一,引发群众广泛热议。

“徐督督”在视频中表示:“当手机号不用或者不想用了,去营业厅注销,过一阵运营商会重新将手机号投入市场销售。下一个用你手机号的人,可以用手机验证码登录你的支付宝、微信等各类软件,后果不堪设想。”据记者了解,上述操作的可能性得到了运营商人士的认同。

“注销手机号等于出卖自己”这一触动消费者神经的说辞的背后,是注销后的手机号会被重新投放回市场的现实问题。记者咨询电信专业人士后了解到,这一操作通常被称为“二次放号”,而“二次放号”带来的麻烦已困扰消费者良久。

问题存在良久

4月6日,记者就“被注销的手机号是否会重新回流市场”这一问题分别致电中国移动、中国联通和中国电信三家运营商,随后记者均得到了“有可能会重新投放”的答复。中国移动内部人士告诉记者,运营商确实会将注销的电话号码重新投放回市场,不过这一流程必须遵守工信部相关政策的规定。

记者查询到,根据《电信条例》和《电信服务规范》的规定:用户在欠费30日内未交费的,电信服务商可暂停相关服务,即“停机”;在停机后60日内仍未交费的,可终止服务,即号码注销;号码注销后至重新启用(二次放号)的时间至少为90日,称为“冻结时限”,时限过后号码即可再次放出。

不过尽管手机号码注销后会在运营商处经历一段时间的“冻结期”,但是手机号注销后,与其绑定的银行卡或其他软件并不会自动解绑。早在2018年就有消费者在政府网站留言:“卡注销后所绑定的银行卡或其他软件并不会自动解绑。该号码注销后,通信公司在一段时间(90天)内不会出售该号码,但后期会继续出售。所以新用户有可能获得原别人的手机号,然后会登上原手机号没解绑的软件、银行卡或者支付宝,危及原手机号码主人的利益和安全。”

工信部推出的“一证通查”服务

除了个人隐私账号可能会通过“二次放号”被泄露外,不少用户还曾因购得“二次号”而身陷被骚扰的苦恼。有用户在2019年的时候曾在政府网站上留言,表示其最近新办了一张手机卡,经常收到手机号之前绑定的银行对手机号前主人的信用卡的催款短信、电话等,而且换电话进行骚扰,不胜其烦。“想要解绑,银行要提供手机号前主人的身份证等信息,作为一个普通人实在没办法在大千世界中找到手机号的前主人。”上述留言人指出。

历史公开报道显示,“二次放号”给消费者带来困扰的现象已经存在多年,而有关电信部门和运营商却很少公开回应解决方式。

很难全部解绑

“徐督督”视频发出后,手机号绑定应用的“一键查询”功能也随即受到关注。去年底,工信部“一证通查2.0”部分功能升级,支持查询的互联网应用账号的注册情况从此前的11个新增到16个。同时,还新增“解绑/投诉一键跳转办理”服务。

据记者体验,“工信微报”微信公众号下方菜单栏点击“政务服务”中的“一证通查”功能就可进入查询页面。进入查询首页面后,点击“互联网账号”,填写本人手机号、身份证号后六位和验证码,就能查询到主流互联网APP和网站的账号注册情况。相关查询结果将在48小时内通过10699000统一的短信端口进行回复。不过,有消费者向记者反馈,不少与手机号绑定的常用APP“一证通查2.0”并未覆盖,且不会有人专门记住自己的手机号到底绑定了多少应用,在注销手机号前确保对其进行全部解绑是极难的。

目前看来,手机号与APP进行解绑是一项“大工程”,运营商内部人士告诉记者,由于目前不同应用解绑手机号的方式和操作不同,运营商也没有办法进行统一操作,目前仅能建议用户在注销手机号前自行操作进行解绑。

而面对可能遗漏解绑的应用,用户是否有渠道查询到自己正在使用的手机号是否为“二次号”?记者了解到,中国移动移动云日前推出了一款查询“二次号”的应用,其原理是在用户登录或注册应用时,通过比对号码的入网时间和应用的注册时间来判断是否为二次号。(网址:https://ecloud.10086.cn/portal/product/secondnumber),不过该应用目前仅针对企业开发者开放且仅针对中国移动用户。

新闻多一点

如何使用“一证通查”功能?

打开微信搜索“工信微报”微信公众号,在“政务服务”栏目中点击“一证通查”,进入小程序首页后选择“互联网账号”,根据提示便可查询本人名下手机号码关联的互联网账号数量。资料提交后,48小时内可收到查询信息。

目前,“一证通查”功能已经支持查询微信、QQ、淘宝、支付宝、抖音等多个APP的账号绑定情况。

手机号更换前一定要做的事

1. 备份电话资料
2. 修改银行卡绑定手机号
3. 更改购物网站、支付账户等绑定的手机号
4. 更改微博、微信、QQ等社交账号所绑定的手机
5. 更改网盘或云服务绑定的手机
6. 更改会员信息
7. 手机号注销后,最好将SIM卡销毁,别随意丢弃

如何长远解决“注销手机号”带来的困扰?

中国科学技术大学公共事务学院、网络空间安全学院教授左晓栋表示,为了防范这种风险,最主要的是个人充分认识到手机号码与各种互联网应用绑定后,这就是你的身份。一旦手机号码不用了,必须及时解绑。当然,运营商也可以做一些工作,例如“一证通查”服务,将来也可以探索对回收的手机号码做更多的防范措施。但要从根本上解决这类问题,还是要寄希望于有更加安全、高效、便捷的身份认证方案来替代手机验证码认证,这则需要各方继续努力。

文图综合第一财经、央广网

内蒙古包头回应市殡仪馆存在高价售卖骨灰盒等问题:

成立联合调查组对存在问题立行立改

4月5日,中国之声独家报道了内蒙古包头市殡仪馆被指高价售卖骨灰盒,且无法自带等问题。包头市委市政府迅速成立由民政、发展改革、市场监管等部门组成的联合调查组,深入开展全面调查,对存在问题立行立改,并依法依规严肃追究责任。

记者在包头市走访调查多日发现,包头市殡仪馆存在部分不透明的收费项目、高价售卖骨灰盒、且无法自带,殡仪馆工作人员和殡葬服务中介存在引导消费者购买殡仪馆骨灰盒等问题。

4月5日中午,包头市委市政府迅速成立由民政、发展改革、市场监管等部门组成的联合调查组对反映的问题进行调查核实。

包头市民政局副局长闫慧表示,4月5日下午,联合调查组进驻包头市殡仪馆,开展现场核查。

关于报道中提到的殡仪馆不让自带骨灰盒的问题,闫慧说:“通过点对点问询,回访近期办理火化业务的逝者家属,走访丧葬用品销售门店,初步了解,有殡仪馆工作人员不让自带骨灰盒,并引导家属在殡仪馆超市购买骨灰盒的情况,我们将会同市场监管部门对此类问题依法依规进行严肃处理。”

同时,殡仪馆骨灰盒售价高于市场价的问题确实存在。

接下来,包头市将对殡仪馆存在的问题依法依规严肃处理。同时,加强殡仪馆内部管理,严格执行“自由选择、自主消费”协议服务,坚决杜绝捆绑消费、诱导消费等行为,切实维护人民群众切身利益。 **据央广网**

被南大刷掉的虐猫考生进入兰大调剂名单?

兰大回应:复试调剂还没开始

近日,网传一报考南京大学物理学院研究生学位的男子,以专业课排名第一的成绩被刷,原因疑似是其思想品德考核不过关。在此之前,多名网友在网络平台发帖,向学校反映,该名学生存在严重素质问题:曾在学校宿舍录视频虐杀猫,还加入过一个以虐猫为乐的网络团伙。

对此,南京大学相关部门在回应潇湘晨报等媒体采访时表示,网传信息部分为真。学校官网已经公示他考核不过的原因,“上面写的很清楚。考研有初试有复试,学校会综合考量”。面对记者“是否考量了虐猫事件”的追问,工作人员回应:“这些行为都有可能会受到影响。”

就在该生被南京大学刷下之后,在微博、微信朋友圈等网络平台传出消息,该生已经进入兰州大学复试调剂名单。

记者查询发现,4月3日,兰州大学核科学与技术学院官网公布了《2024年硕士研究生招生意向调剂考生复试名单》,上述考生信息确实出现在名单中。

根据兰州大学核科学与技术学院官网公布的《2024年硕士研究生调剂考生招生复试安排》显示,该学院硕士研究生调剂复试将于清明节假期后首个工作日(4月7日)举行,当天上午将举行资格审查环节,下午进行专业课笔试,8日将举行面试工作。

对此,记者6日下午电话联系了兰州大学研究生院相关部门。一名值班工作人员表示,兰大核院复试调剂确实还没有开始,相关工作会按照表定时间进行。

另外,在兰州大学官微留言中,从3日开始已经几乎被众多网友“洗版”“刷屏”。多数网友希望兰州大学方面采取慎重态度,有网友留言“不能录用品行恶劣学生”“德智体,德在第一”。

还有网友认为,“兰州大学开精选评论其实也是对大家声音的一种回应。评论被展示出来,也表明我们的呼吁被看到,这本身就是一种积极的信号。感谢兰州大学的开放态度,期待更好的结果”。

此前据新黄河客户端3月4日报道,该名考生本科就读于东南大学土木工程学院,不久前身涉一起虐猫事件。他在学校宿舍虐杀猫,还录制视频上传到网络。一段流出的画面显示:他将一只奶牛猫放入水桶,然后用脚踩踏猫头……

当时,南京市公安局就此事件回应称:“公安机关已迅速开展调查工作,已对徐某某(该名同学)及家人进行约谈,徐某某已认识到错误,并写下悔过书,承诺不再有类似情况发生。” **据中新网**

我国科学家研发出无需“插电”的发光发电纤维

记者近日从东华大学获悉,该校科研人员成功研发出集无线能量采集、信息感知与传输等功能于一体的新型智能纤维,由其编织制成的纺织品无需依赖芯片和电池便可实现发光显示、触控等人机交互功能。

该成果近日发表于国际学术期刊《科学》,被认为有望改变人与环境以及人与人之间的交互方式,对功能性纤维开发以及智能纺织品在不同领域的应用具有重要启发意义。

东华大学材料科学与工程学院先进功能材料课题组在一次实验中,偶然发现纤维在无线电场中发出了光。以此为基础,课题组开创性地提出“非冯·诺依曼架构”的新型智能纤维,实现了将能量采集、信息感知与传输等功能集成于单根纤维中。

据介绍,新型纤维具有三层鞘芯结构,芯层为感应交变电磁场的纤维天线(镀银尼龙纤维)、中间层为提高电磁能量耦合容量的介电层、外层为电场敏感的发光层,原材料成本低,纤维和织物的加工都已有成熟工艺。

在不使用芯片和电池的情况下,科研人员还通过这种新型纤维实现了织物显示、无线指令传输等功能。纤维材料改性国家重点实验室(东华大学)研究员侯成义表示,新型纤维有望运用到服装服饰等日用纺织品中,当它们接触人体时,可通过发光进行可视化的传感、交互甚至高亮照明,还能对人体不同姿态动作产生独特的无线信号,进而对电子产品进行无线遥控,这些新功能或会改变人们智慧生活的方式。 **文图据新华社**

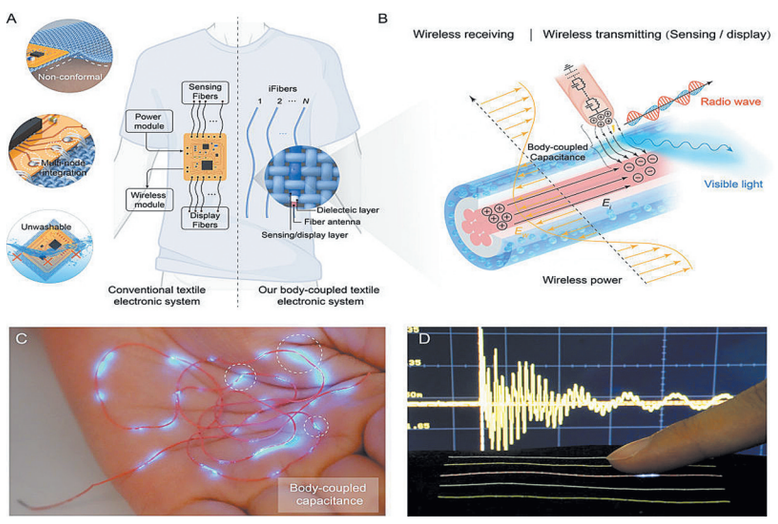

戏操控的演示

新型智能纤维的工作机制及触控发光

无线游