代表委员热议“幸福美好生活”

挖掘社区养老资源 强化普高职业教育

代表委员 话热词

今日关注:幸福美好生活

1月5日,2022年度成都市幸福美好生活十大工程总结大会暨民生实事总结推进会举行。2022年初,成都制定的83项具体民生实事工作目标全部圆满完成,其中41项超额完成,第三方“万人问卷调查”满意率达93.3%,同比上升2个百分点。

省政府工作报告中提到,持续增进民生福祉,扎实办好年度30件民生实事。老百姓的幸福生活,从来都是两会关注的重中之重。在两会现场内外,代表委员们围绕养老、教育、居住环境、收入水平、餐饮美食等方面畅谈幸福美好生活,憧憬美好未来。

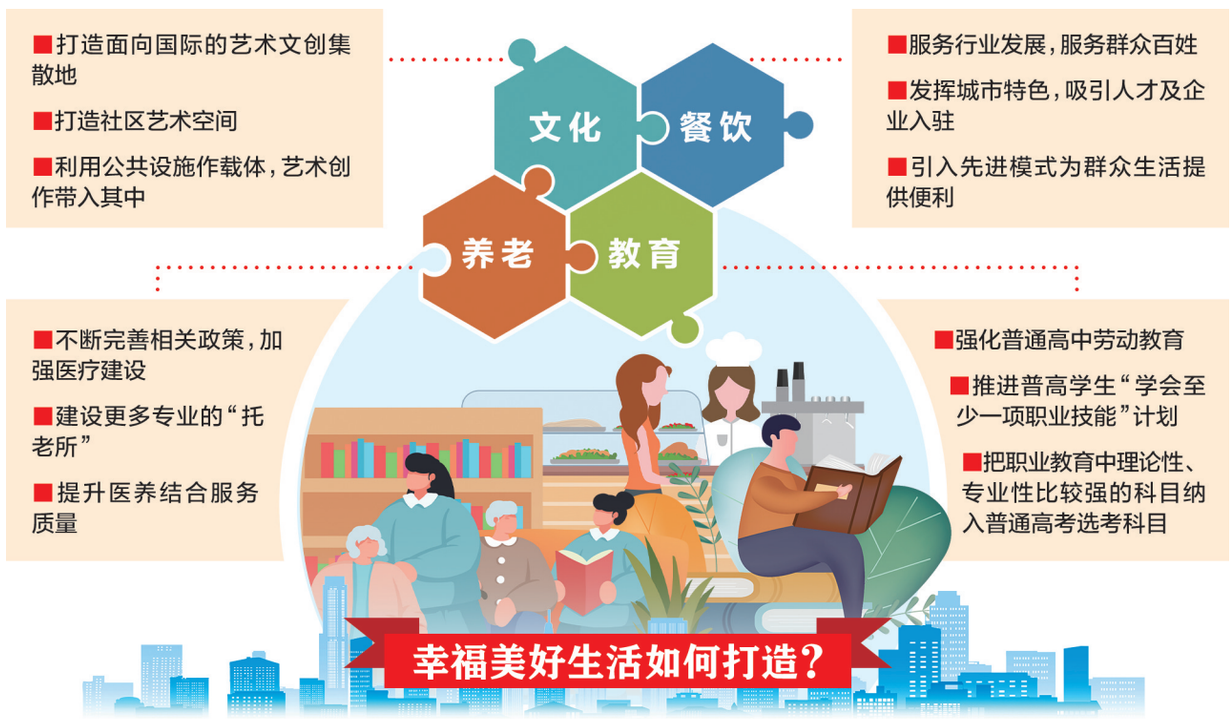

本报制图 江蕊松

省人大代表杨丽:在蓉打造国际艺术文创集散地

针对打造幸福美好生活,省人大代表、成都浓园文化艺术传播有限公司董事长杨丽认为,成都艺术氛围浓厚、城市环境宜居,是打造幸福美好生活的一大优势。

杨丽认为,原创能力是文化产业发展的“原动力”。为加强成都在文化艺术方面的原创能力,可以考虑搭建一个面向国际的艺术文创集散地,让成都成为全世界艺术家创作的热土。在具体操作层面,杨丽表示,可以依托成都本土丰富的非物质文化遗产等资源,链接国际优秀艺术家,将文化资源转化为城市影响力。

优秀的艺术原创能力又该如何造福市民?杨丽表示,应发挥社会力量,将艺术文创集散地的资源带到社区,丰富社区文化,打造能切实提升市民幸福感的社区艺术空间。此外,利用成都目前的公共设施作为载体,也可以将艺术创作带入其中,打造城市生活的美好空间。

省人大代表王眉潮:利用产业优势便利群众生活

如何帮助餐饮行业回暖,持续提升人民美好生活指数?省人大代表、成都老房子餐饮管理有限公司总裁王眉潮认为,要充分发挥城市特色,吸引人才及企业入驻,不断刺激新的动力产生。

作为经验丰富的餐饮人,王眉潮十分清晰地认识到,餐饮行业的一大优势就在于能够解决很大一部分群众的就业问题。“餐饮行业作为一个服务性产业,不仅要服务于行业发展,更多地还要服务于群众,满足群众生活的基本需求,不断提升他们的幸福感。”

同时,王眉潮认为,餐饮行业对于幸福美好生活建设的另一大优势在于该行业是多元化的。“餐饮行业的服务范围可以涵盖各个层面,能够充分适应生活服务、特色餐饮、高端服务及连锁品牌等多种模式,满足各类群体的需要。例如,很多社区都设有社区食堂,并逐渐引进机器人炒菜等方式,不断为群众生活提供更多便利。我相信,餐饮行业一定能让蓉城的幸福成色越来越足。”

省政协委员李佳蔚:建更多专业宜居的托老机构

省政协委员、四川中佳永信会计师事务所所长李佳蔚十分关注四川的老龄化问题。“当前,我们迫切需要重视养老问题,主动作为、发挥优势,做中西部省份主动应对老龄化问题的排头兵。要不断完善相关政策,同时加强医疗建设。”李佳蔚提出建议,建设更多专业的“托老所”,来守护最美的“夕阳红”。

“我们可以充分挖掘社区养老资源。根据区域间发展不平衡的特点,因地制宜出台医养结合的社区养老具体配套措施。同时,依托社区平台,开展各类养老益智类、竞技类、娱乐类活动,树立老年服务产业新理念,调动社会资源,提升医养结合服务质量。”李佳蔚建议,要整合社会资源,建设更多专业宜居的托老机构,除了日常看护外,更需重视老年人“乐享”生活的需求。

省政协委员陈春生:探索职业技能学习进普高

“我关注的是职业教育与普通教育之间互转的问题。”省政协委员、西南交通大学图书馆馆长陈春生说,当前,各地竞相开展普职融通试点,“实行学籍流动,高二时普高和职高的学籍可以互转,但基本是职高转普高,普高转职高极少,有悖于国家大力发展职业教育的初衷。”

“职业教育对增加劳动者就业机会至关重要。”陈春生说,打破普职壁垒、实现普职融通,还要加强顶层设计和统筹规划、建立与普职融通相匹配的国家资格框架、完善高职分类考试,提高社会对职业教育的认可度。

在他看来,普职融通的核心问题是如何让普通教育学生接受一定的职业教育。目前,职高学生已经普遍接受普通教育,并且升学的比例和质量逐年提高。要强化普通高中劳动教育,推进普高学生“学会至少一项职业技能”计划,推动普通高中改革,考虑把职业教育中理论性、专业性比较强的科目纳入普通高考选考科目。在普通教育、职业教育之间搭建可等值、可对比、可沟通、可衔接的桥梁,确保普通教育与职业教育有相似的发展机会和空间。

成都日报锦观新闻记者 **李霞 赵子君 陈煦阳 魏捷仪**

新闻背景

■围绕高品质基本公服补短板、高能级公服设施赋能,成都将推动实施公建提升赋能三年行动,2023年计划实施基本公服设施项目430个,构建“15分钟公服圈”。

■1月7日,市生态环境局发布了成都市生态惠民新场景TOP100。

■1月5日,市幸福办发布2023年计划统筹实施幸福美好生活十大工程重点领域项目545个,总投资6991.48亿元。实施就业优先战略,全年新增城镇就业23万人以上,城镇登记失业率控制在4%以内。

教你春节期间玩转成都都市圈

看三星堆踏雪赏萤 有“资”有味

为让成都都市圈的城乡群众过上一个快乐充实的春节,德眉资三市精心安排了众多节日活动,其中不少当地特色活动正在火热举行。

德阳 重启三星堆新年大典

14日,第二十二届绵竹年画节开幕。据悉,活动将一直持续到2月5日。

开幕式上,百米长的巡游队伍蔚为壮观,展示绵竹年画《迎春图》,包括报春、游春、打春、年画主题展演4个板块以及喜娃贺春、熊猫萌宝、五福献瑞等22个表演方阵,再现古时绵竹人过年的热闹场景。在年画节期间,绵竹还将开展各种民俗文化表演活动、传统特色节目等。如新春唱大戏、猜灯谜、蹴鞠、投壶等。

记者了解到,针对春节,德阳准备了20个新春活动和10条年味线路,热情邀请成都市民到德阳过年。这些活动中,“隐藏”着不少德阳特色活动。其中,时隔三年,广汉三星堆新年大典、广汉“保保节”都将重启。

三星堆新年大典举行时间为1月22日—1月27日、2月5日。届时,古蜀“大祭司”将率领百人祈福队伍分别举行出征、迎颂和祈福仪式。与以往不同的是,作为三星堆博物馆春节期间的精品文化活动,此次新年大典将以真人大秀融汇声光电、新媒体技术手段,再现古蜀礼乐,让观众沉浸式体验庄严宏大的三星堆祈福巡游盛景。

雁江大庙会吸引了众多市民和游客参加 资阳/图

同时,广汉“保保节”也将在正月十六如期举行。“保保节”是广汉市的地方传统节日,起源于民间的游百病与拉(拜)保保习俗,表达了人民群众迎祥纳福,对美好生活的祈求,如今已经是川西平原上颇有影响力的一个民间习俗。

眉山 春节期间快来踏雪赏萤

一门父子三词客,千古文章四大家。在三苏故里眉山市,这里的新年不仅有诗词歌赋,也有冬季“踏雪赏萤”的别样风情。

这个冬天,喜爱冰雪的游客可以前往洪雅县瓦屋山景区,这里不仅有传统舞狮、萌宠巡游为特色的落地活动表演,还有兔年定制版的兔子发箍和小礼品等你来领,都市圈的群众可以在这里收获欢乐、喜庆、幸福感满满的春节体验。踏雪以后,游客还可以前往柳江古镇。在这里,正月初一至初六(1月22日至26日),游客将欣赏到“夜游柳江,魅力十夜”实景演出,以及唢呐队、铜锣队、堂灯、舞龙表演等柳江民俗文化展演和新春摇滚音乐会。

眉山从来就不缺诗情画意。春节期间,你还能在青神邂逅萤火虫的美好。记者从青神县委宣传部了解到,当地全新打造的“竹里萤光艺术馆”将于19日提前开馆试运行。这是全国第一个集科学研究、自然科普、科技互动以及四季赏萤为一体的萤火虫主题艺术馆,整个艺术馆展陈面积4800平方米。在这里,游客不仅能看到萤火虫的生长全过程,还可以亲身走进梦幻的荧光场景,来一场最美最梦幻的新春旅游。

资阳 庙会年味足“资味”更足

你记忆中的年味是什么样的呢?如今离春节越来越近,资阳市区内迎春灯饰已经安装到位,年味越来越浓。

在雁江,2023“有资有味·嗨购资阳”新春嘉年华雁江大庙会已经启幕,现场热闹非凡。新春期间,成资同城化重点农旅项目——资阳天府花溪景区,将于22日到27日开启“寅虎辞旧迎卯兔”新春嘉年华。“高台舞狮”被搬到景区现场,让游客近距离感受非遗魅力。此外,各类文艺表演、放水灯、DIY中国结、打卡抽福袋、美食集市等活动也年味十足,给游客带来愉悦体验。

“焰遇安岳”2023年宝森迎春大庙会于14日盛大迎客。大型灯光展、音乐激光秀、烟花秀、锅庄篝火晚会……还有来自全国各地的小吃、巨型天空之伞、游乐嘉年华,活动将持续到3月12日,让你找回记忆中的年味。

同样,在乐至县陈毅故里景区,红色电影展播、红歌迎春比赛、闹元宵猜灯谜、“陈毅与张茜家庭图片”专展等多类活动也将轮番上演,全面营造积极向上的节日文化氛围。值得一提的是,陈毅故里景区还推出优惠活动,针对全体游客免门票、停车费,上下午各一场固定时间段提供免费讲解。

成都日报锦观新闻记者 **周鸿 黄欢** 文/图

习近平与越共中央总书记阮富仲互致新春贺信

上接01版

阮富仲在贺信中表示,过去一年,在以习近平同志为核心的中共中央领导下,在习近平新时代中国特色社会主义思想指引下,中国共产党成功召开第二十次全国代表大会,这是中国人民政治生活中极为重要的一件大事。我们相信,在中国共产党领导下,兄弟的中国人民必将圆满完成中共二十大提出的各项目标和愿景,全面建设社会主义现代化国家,向实现第二个百年奋斗目标进军。

阮富仲表示,在两党总书记达成的系列共识引领下,越中关系保持积极发展势头,取得重要进展。我和越南党政高级代表团在中共二十大闭幕后即正式访华并取得圆满成功。我愿同习近平总书记同志一道,指导双方各部门、各地方贯彻落实好访问期间达成的协议和共识,就两国各自社会主义建设理论和实践进行战略沟通,为两党两国关系不断发展并迈上新台阶指明前进方向、作出战略规划。祝中国共产党不断发展壮大,祝中华人民共和国繁荣昌盛,祝兄弟的中国人民新年幸福平安!

新华社北京1月14日电

迈步新征程的实干担当

紧接01版 着眼物质文明和精神文明相协调的现代化,致力物质富足、精神富有、文化富饶,要在促进物的全面丰富和人的全面发展上率先突破;着眼人与自然和谐共生的现代化,致力生态优先、绿色低碳、节约集约,要在探索山水人城和谐相融新实践上率先突破;着眼走和平发展道路的现代化,致力四向拓展、全域开放、五外联动,要在打造国际门户枢纽和建设内陆改革开放高地上率先突破。

时代赋予光荣使命,人民寄予殷切期望。一年一度的省两会,在读懂过去成就之不易的同时,也明晰了未来任务之艰巨。迈步新征程,让我们把总牵引、总抓手、总思路贯穿现代化城市建设全过程,抢抓机遇、服务大局,以昂扬向上的奋斗姿态勇毅前行,奋力打造中国西部具有全球影响力和美誉度的社会主义现代化国际大都市,努力为社会主义现代化四川建设贡献更多成都力量。

吴希海同志生平

吴希海同志1929年9月出生于山东掖县,1945年8月参加革命工作,1946年9月加入中国共产党。历任东北民主联军战士、警卫员、班长,东北军工部三厂技工班长、团总支书记,重庆21兵工厂组织员、党支部书记,重庆456厂监委副书记、组织部长、党委副书记,四川德阳第二重型机器厂党委副书记、副厂长,四川省革委会副主任、副省长、省委常委,四川省委常委、成都市委书记。曾任八届全国政协常委、九届全国政协委员。2004年4月离职休养。

两会·声音

省人大代表洪磊:建议建设成德眉资数字都市圈

近年来,成都市全面推动数字经济与实体经济深度融合发展,努力建设国家数字经济创新发展试验区、新一代人工智能创新发展试验区、国家人工智能创新应用先导区。省人大代表、四汇建设集团有限公司总裁洪磊表示,希望能够建设成德眉资数字都市圈,持续做优支撑成都都市圈高质量发展。

洪磊表示,希望能统筹都市圈整体利益和四市发展目标,推动产业融合协作发展、基础设施一体建设。洪磊建议,省大数据中心统筹推进区域数据授权流通、数据资源共建共享、政务事项通办应用、智慧城市治理协作,将各类数据探索向成德眉资地区开放,建立数据汇聚和共享机制。

“建议教育厅统筹教育资源优化共享,促进优质课程资源四市共享,科技厅等相关单位能统筹推进技术课题统筹研发和科技能力协同提升。”洪磊说。

成都日报锦观新闻记者 **李菲菲 陈煦阳 魏捷仪**

省人大代表雷雨:支持三星堆与金沙遗址共同申遗

针对三星堆遗址保护,省人大代表、四川省文物考古研究院三星堆遗址工作站站长雷雨建议,大力支持三星堆遗址与金沙遗址共同作为“古蜀文明遗址”项目申报世界文化遗产。这不仅能助力文化强省旅游强省建设,加强群众对文物的保护意识,也是加强文物保护利用、实施古蜀文明保护传承的需要。

具体而言,雷雨建议,按照申遗有关要求,建立由省政府统筹的申报世界文化遗产工作领导小组,省文物局做好申报工作的指导和监督,建立联合申报工作机制,落实责任单位、工作经费,确保申遗工作顺利开展。

“遗址保护传承是一项耗资巨大的工程,我也希望省政府研究制定专项资金支持政策,推动古蜀文明考古研究,科学阐释普遍价值,按照申遗要求实施三星堆遗址环境整治、保护展示和安防工程等支撑项目。”雷雨说。

成都日报锦观新闻记者 **李菲菲 陈煦阳 魏捷仪**

省政协委员胡斌:推动高校与行业企业订单培养

“就业是最基本的民生,四川的劳动力超过5000万人,解决群众就业‘饭碗’问题至关重要。”省政协委员、省人力资源和社会保障厅厅长胡斌表示,政府工作报告提出,2023年全省城镇新增就业85万人,建议支持吸纳就业能力强的劳动密集型产业发展,拓展新就业形态发展空间支持多渠道灵活就业,提高就业指标在目标绩效考核中的权重,加快打通普职教育培养贯通渠道,构建新的人才培养与认定标准体系。

为保障重点群体就业,他建议,实施农民工服务保障十大专项行动、离校未就业高校毕业生服务攻坚行动、防止返贫就业攻坚行动。同时,缓解就业结构性矛盾,推动高校与科研院所、行业企业合作办学、订单培养,健全终身职业技能培训制度,推进“学校专业设置、学生知识结构同社会就业结构相匹配”,从源头上防止“高不成、低不就”。

成都日报锦观新闻记者 **刘飞 李霞 赵子君**

省政协委员魏心田:推进文化产业数字化布局

近年来,数字文化建设方兴未艾,吸引各方关注。省政协委员、四川心悦美术馆馆长魏心田建议加强政策引导,推进文化产业数字化布局。培育一批新型文化企业,以高品质数字文化产品和体验丰富人民群众精神文化生活。

她认为,一方面要推动内容创新,使数字文化产品更有内涵、更有思想,不断增强数字文化产品的影响力、表现力和共情力;挖掘科技潜能,集成运用各种新技术,探索文化表现新形式、文化表达新路径、文化产业新业态,在“云端”构筑起文化发展新高地;促进共创共享,精准满足各区域人民群众的精神文化需求。另一方面,加大政策和科普宣传,营造文化数字化建设良好氛围;扎实推进公共文化数字化建设,畅通数字化文化服务渠道;拓展线上文化服务内容,利用5G+VR/AR新技术,创新公共文化服务应用场景。

成都日报锦观新闻记者 **李霞**

一版责任编辑:王钦正 编辑:刘平 唐福春 樊铱明 美术编辑:万梦 二版责任编辑:王钦正 编辑:刘平 唐福春 樊铱明 美术编辑:马从达 联系电话:028-86611442(夜间)