这些新规明起施行 将影响你我生活

6月起,一批新规将开始施行,涉及未成年人保护、婚姻登记、医保等,一起来了解一下!

电信领域违法行为举报处理迎来新规

《电信领域违法行为举报处理规定》自6月1日起施行,维护电信市场秩序,保护电信用户合法权益。规定明确了电信领域违法行为的举报处理基本要求,细化了受理要求和办理程序,并对分类处理要求和答复、移送等处理要求进行了完善。根据要求,电信主管部门自收到举报之日起60日内,应当根据调查情况作出分类处理。

给个人信息"上好锁" 安全出境更放心

《个人信息出境标准合同办法》自2023年6月1日起施行,保护个人信息权益,规范个人信息出境活动。明确通过订立标准合同的方式开展个人信息出境活动,应当坚持自主缔约与备案管理相结合、保护权益与防范风险相结合,保障个人信息跨境安全、自由流动。个人信息处理者通过订立标准合同的方式向境外提供个人信息应当同时符合下列情形:非关键信息基础设施运营者、处理个人信息不满100万人的、自上年1月1日起累计向境外提供个人信息不满10万人的、自上年1月1日起累计向境外提供敏感个人信息不满1万人的。

10项公安交管便利措施来了

公安部公布了10项公安交管服务群众服务发展便利措施,将于2023年6月1日起实施。10项新措施分为深化简政放权、服务保障群众便利出行、创新"互联网+交管"服务等,涵盖车驾管办牌办证、城市交通秩序、事故和违法处理、驾驶人教育审验和农村交通安全管理等。

一次性塑料制品不可滥用

《商务领域经营者使用、报告一次性塑料制品管理办法》自6月20日起施行。明确了国家依法禁止、限制使用不可降解塑料袋等一次性塑料制品,禁止、限制使用的具体范围、实施时间和地域要求,依据国家相关规定进行规范和调整,商务领域经营者应当遵守国家禁限使用规定,未列入国家禁限使用规定的可以使用。

这些关键信息基础设施的安全保护很重要

《公路水路关键信息基础设施安全保护管理办法》(以下简称《管理办法》)自6月1日起施行。公路水路关键信息基础设施(以下简称关基设施)是指在公路水路领域,一旦遭到破坏、丧失功能或者数据泄露,可能严重危害国家安全、国计民生和公共利益的重要网络设施、信息系统等。《管理办法》主要内容包括:明确关基设施管理体制,建立关基设施认定机制,压实运营者主体责任,加强对关基设施风险隐患的应急处置,强化事前事中事后监管等。

从严惩处性侵害未成年人犯罪

《最高人民法院、最高人民检察院关于办理强奸、猥亵未成年人刑事案件适用法律若干问题的解释》自6月1日起施行。明确了猥亵致使儿童轻伤、自残的,或者对猥亵过程制作视频,以此胁迫对被害人实施猥亵的,应当加重处罚。

婚姻登记"跨省通办"试点将增至21个省份

据民政部消息,按照国务院授权,自6月1日起,婚姻登记"跨省通办"将扩大到21个省份。实施内地居民结婚登记和离婚登记"跨省通办"的省份包括:北京、天津、河北、内蒙古、辽宁、上海、江苏、浙江、安徽、福建、江西、山东、河南、湖北、广东、广西、海南、重庆、四川、陕西、宁夏等21个省(区、市)。

双方均非本地户籍的婚姻登记当事人可以凭一方居住证和双方户口簿、身份证,在居住证发放地婚姻登记机关申请办理婚姻登记,或者自行选择在一方常住户口所在地办理婚姻登记。

据央视新闻

麦收季遇近10年最严重"烂场雨" "中原粮仓"全力抢收

5月30日,在河南省驻马店市正阳县铜钟镇,收割机在抢收小麦

采取七大措施 抢抓时机组织抢收

紧急下拨2亿元 专项用于小麦烘干

5月25日以来,河南省出现大范围持续阴雨天气,部分麦田倒伏受淹,影响小麦产量和质量。为科学应对"烂场雨",努力夺取夏粮丰产丰收,河南采取七大重点措施,抢抓时机、组织抢收。

麦收季遭遇"烂场雨" 全省小麦目前收获4.52%

这次降雨过程具有3大特点:一是持续时间长。从5月25日开始降雨,到30日基本结束,历时6天时间,与豫南地区小麦成熟期高度重合。二是影响范围广。降雨覆盖全省17个省辖市和济源示范区,特别是对驻马店、南阳等地影响更大。三是过程雨量大。截至5月29日,全省平均降雨量达到35毫米,有11个省辖市降雨量超过30毫米,其中商丘81.3毫米、周口55毫米、驻马店48.8毫米。

河南省农业农村厅相关负责人介绍,这次阴雨天气过程,导致一些地方麦田积水,小麦点片倒伏、发霉,全省部分地区出现籽粒萌动和穗发芽现象,是近10多年来最为严重的"烂场雨"天气。全省上下积极应对,从5月23日开始组织豫南成熟地区抓紧抢收,雨前共抢收178万亩,成熟小麦基本抢收完毕;降雨至今又组织抢收208.3万亩。累计收获386.3万亩,占全省8500万亩小麦面积的4.52%。

七大举措保障夏粮抢收 5天后迎来抢收高峰

为科学应对"烂场雨",努力夺取夏粮丰产丰收,河南采取七大重点措施,抢抓时机、组织抢收。

一是抢排田间积水,二是加强农机调度,三是抓紧烘干晾晒,四是强化服务保障,五是做好困难帮扶,六是加强调度指导,七是做好小麦收储。

"全省上下正在最大限度保障夏粮抢收,预计6月1日基本具备农机下地作业条件,6月2日黄河以南进入集中收获期,6月4日至7日可形成收获高峰,预计6月15日前后麦收基本结束。"河南省委农办主任,省农业农村厅党组书记、厅长孙巍峰表示。

5月30日,经河南省政府专题研究决定,省财政紧急下拨资金2亿元,专项用于小麦烘干。为确保小麦种植农户权益,省财政厅下发通知,要求各农业保险承保机构,全力做好小麦保险理赔。

新闻延伸

小麦发芽与收割机未能及时下高速有无关联?

六问"河南南阳上百台收割机无法下高速事件"

5月28日,央广网报道了"河南南阳上百台收割机无法下高速问题",引发社会广泛关注。就此,记者做了进一步的追踪。

5月29日,南阳市农业农村局工作人员在接受采访时表示,此前由于部分运输农机的车辆未办理大件运输手续,在高速收费站遇到了通行问题,现在问题已基本解决。此外,目前部分小麦受损主要是受雨水影响。

同日,南阳市三夏生产交管支队服务热线工作人员称,目前农机车辆已不需要办理大件运输手续,也不再对农机车辆超限情况进行收费。

一问:"跨区作业证"作用是什么?

根据《收费公路管理条例》相关规定,符合条件的联合收割机和运输联合收割机车辆可以免交车辆通行费,但需要办理农业农村部统一印制的收割机"跨区作业证"。

南阳市农业农村局党组成员、市农业机械技术中心主任李奇表示,"跨区作业证"本是一项惠民政策,实行属地办理,农机手凭此证可免费通行,否则需交高速公路通行费。

南阳地区一高速口收费站站长刘灯(化名)说,"跨区作业证"的作用是引导农机手合法跨区作业,也为农机手进行跨区作业时减轻经济负担、带来便利,而且这个措施已经实施多年了。

二问:运输收割机的车辆是否需办理"大件运输证"?

河南省12328交通运输服务监督热线工作人员介绍,往年根据《收费公路管理条例》规定,办理了收割机"跨区作业证"的联合收割机和运输联合收割机车辆可以免缴车辆通行费。

记者注意到,5月29日,南阳市交通运输局官方网站发布的农机大件运输《超限运输车辆通行证》办证指南提到,根据国务院物流保通保畅工作领导小组办公室和省交通运输厅通知要求,2023年车货总重或外廓尺寸超限的农机(收割机、插秧机)运输车辆,应当依法办理《超限运输车辆通行证》。

"因为道路的修建和维护需要巨额资金,超限车辆上路也可能带来交通安全隐患,给人民群众造成生命危险,"中国公路学会发展中心主任徐丽说,对于收割机运输上高速时未审查相关手续、导致下高速不便的情况,她建议上高速时就进行审查,而不是把问题留在终端。

三问:下不了高速的收割机为何能上高速?

部分前往河南南阳的农机手说,他们从其他地区上高速时未经严格检查相关手续,而是在下高速时被拦。

刘灯表示,运输收割机的车辆超限需办理大件运输证,这虽然是全国统一标准,但每个省份具体执行情况可能不一样,上高速时,车辆两轴不超过18吨、六轮不超过64吨。但下高速时就会严格按照标准审查,超限需要缴费。目前,河南虽然开通便捷通道,但牵涉道路安全问题,省里政策还是引导大家依法办理相关手续。

四问:小麦发芽与收割机未能及时下高速有无关联?

河南省南阳市作为小麦主产区,近期面临小麦收割的农忙时节。受连日降雨影响,南阳和驻马店部分地区的小麦收割受到一定影响。

南阳市新野县种粮大户何先生今年种了百十亩麦子。他表示,新野县小麦成熟时间晚于唐河和邓州等地,下雨前并未成熟,目前新野县的小麦已出现了发芽情况,主要原因是连续降雨,"一连续下雨,就算麦还青着,它也发芽发霉。"

南阳市唐河县一乡镇工作人员表示,唐河南边乡镇的小麦比北边乡镇早成熟7天到10天。雨前,因麦子熟的少,收割的也就少,近日遇到连续降雨,小麦就发芽了。当地部分小麦发芽主要还是因为受到连日降雨影响,和收割机被堵高速并无关联。

五问:当地政府是否提前预警?

唐河县某乡镇工作人员表示,唐河县相关部门于5月22日组织督促群众收麦,紧接着村干部挨家挨户动员连夜抢收。"每年我们都对农机车辆跨区作业需要办理什么手续进行宣传,但有些新农机手可能还不清楚。"

他还表示,这次连日降雨给小麦收割带来的影响,也暴露出产粮大县唐河农业生产的短板,以及当地应对极端天气灾害的能力不足。"雨前,有极少数有烘干设备的企业收购湿麦,可是仅收了两天就不收了,因为湿麦太多,处理不了。很多农民明知道要下雨,可是没办法,湿麦收回来了,没法晾晒,造成发霉、变质。"他建议,国家可以加大烘干设备的支持扶持力度。

六问:各方该如何积极协调、完善机制?

"收割机不能直接上高速,用货车运输收割机的话,一般就会超限。"部分农机手说,大件运输手续虽是规定,但有时可能会带来不便,比如按照既定时间、路线行驶,但在实际跨区作业抢收庄稼时,他们有时又会面临因天气等突发因素,而临时改变路线和采取紧急行动。

中国社会科学院贫困问题研究中心主任吴国宝分析,目前,农机跨区域作业是解决社会化服务的一个必然选择,也关乎农机拥有者、作业者和需求方的切实利益,但要保障其顺利进行,需各方努力。

此外,他表示,有关部门应充分认识到农业生产的重要性,即使政策在实施过程遇到冲突,应给基层提供灵活处理相应问题的方案,并从管理层面完善相应机制,而不能一味苛责基层。

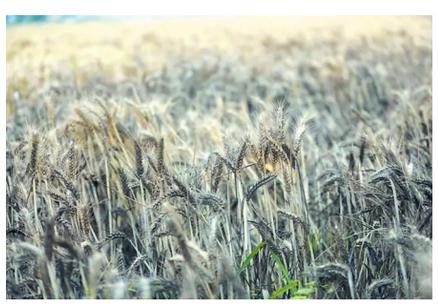

南阳市唐庄乡有部分小麦受降水影响发霉

相关新闻

农业农村部再次部署安排"三夏"生产工作

及时抓好小麦抢收烘干晾晒

当前,全国小麦陆续进入集中收获期。5月下旬,北方冬麦区出现大范围持续降雨天气过程,局地出现短时强降雨、大风、冰雹等强对流天气,部分地区发生"烂场雨",导致局部麦田倒伏或被淹、部分成熟小麦发芽霉变。近日农业农村部印发紧急通知,要求相关省份科学应对"烂场雨"天气,抢时抓好小麦抢收和烘干晾晒。

一是及时抢排田间积水。要逐个田块排查,对低洼积水地块组织应急服务队,调度适宜排涝机具,及时清理沟渠,排除田间积水,促进小麦生长恢复,便于机收。

二是科学调度机械抢收。要根据小麦成熟度、收获进度及天气变化,精准对接机收服务供需。要协调落实好跨区机收免费通行政策,进一步细化优化服务保障措施,通过24小时机收热线值班电话及时帮助解决困难问题、打通堵点卡点,确保作业农机畅通无阻、安全作业。

三是抓好小麦烘干晾晒。要摸排粮食烘干需求,发动国有粮库、粮食收储企业、供销系统、农民合作社等多方力量,利用各类粮食烘干机械,尽最大努力烘干晾晒含水率高的小麦,尽量减少损失和霉变。

四是做好发芽霉变小麦处置。要加强排查处置,对发现麦粒萌动发芽的小麦田块,帮助农民及时收获、烘干晾晒,组织粮食收购企业根据发芽程度分类收购,防止出现卖难情况。

本组文图综合新华社、人民日报客户端、央广网

秦刚会见特斯拉首席执行官马斯克

国务委员兼外长秦刚30日在北京会见特斯拉首席执行官马斯克。

秦刚表示,中国致力于为各国企业打造更好的市场化、法治化、国际化营商环境。一个健康、稳定、建设性的中美关系既有利于中美两国,也有利于世界。发展好中美关系,需要把准方向盘,沿着习近平主席提出的相互尊重、和平共处、合作共赢的正确方向前进;及时"踩刹车",避免"危险驾驶";善于"踩油门",推进互利合作。

马斯克表示,美中利益交融,密不可分。特斯拉公司反对"脱钩断链",愿继续拓展在华业务,共享中国发展机遇。 据新华社

6月5日起 国内航线燃油附加下调

本报讯(成都日报锦观新闻记者 **杨富**)5月30日,记者从携程、去哪儿、飞猪等在线旅行平台了解到,在线旅行平台相继接到部分航空公司通知,自2023年6月5日(以出票日期为准)起,调整国内航线旅客运输燃油附加费征收标准。

据介绍,调整后的征收标准为:成人旅客,800公里(含)以下航段每位旅客收取20元,800公里以上航段每位旅客收取30元,相较于调整前分别降低了10元和30元。这也是今年以来的第三次燃油费下调。

根据携程数据,截至5月29日,预订端午期间出行单程机票含税均价为1029元,较今年"五一"同期(提前23天预订)价格1316元降低21.9%,燃油费调整有望进一步降低用户端午假期出行成本。在去哪儿平台上,端午机票价格较"五一"有明显下降。6月21日北京-烟台直飞价格为315元,长沙-太原365元,上海-郑州395元;6月22日杭州-桂林478元,成都-昆明389元,武汉-柳州329元,广州-厦门484元。

汽油、柴油价格上调

国家发展改革委30日发布消息,根据近期国际市场油价变化情况,按照现行成品油价格形成机制,自2023年5月30日24时起,国内汽、柴油价格每吨分别提高100元和95元。

国家发展改革委有关负责人说,中石油、中石化、中海油三大公司及其他原油加工企业要组织好成品油生产和调运,确保市场稳定供应,严格执行国家价格政策。各地相关部门要加大市场监督检查力度,严厉查处不执行国家价格政策的行为,维护正常市场秩序。消费者可通过12315平台举报价格违法行为。

本轮成品油调价周期内国际油价小幅上涨。国家发展改革委价格监测中心分析,短期来看油价可能震荡运行,后续仍需关注"欧佩克+"的生产政策变化及其对油价的影响。 据新华社

中央纪委国家监委第十三审查调查室一级调研员崔玉男接受审查调查

据中央纪委国家监委网站消息,中央纪委国家监委第十三审查调查室一级调研员崔玉男涉嫌严重违纪违法,目前正接受中央纪委国家监委纪律审查和监察调查。 据新华社

死刑!"吴谢宇弑母案"二审宣判

2023年5月30日,福建省高级人民法院对吴谢宇故意杀人、诈骗、买卖身份证件上诉一案二审公开宣判,裁定驳回上诉,维持原判。

福建省福州市中级人民法院一审认定:吴谢宇悲观厌世,曾产生自杀之念,其父病故后,认为母亲谢某某生活已失去意义,于2015年上半年产生杀害谢某某的念头,并网购作案工具。同年7月10日17时许,吴谢宇趁谢某某回家换鞋之际,持哑铃杠连续猛击谢某某头面部数下致其死亡,清理清洗现场后潜逃。后吴谢宇编造谢某某陪同其出国交流学习的事实,以需要生活费、学费、财力证明等理由骗取亲友人民币144万元用于个人挥霍。为逃避侦查,吴谢宇还购买了十余张身份证件,用于隐匿身份。福州市中级人民法院对吴谢宇以故意杀人罪、诈骗罪、买卖身份证件罪数罪并罚,决定执行死刑,剥夺政治权利终身,并处罚金人民币十万三千元。

宣判后,吴谢宇提出上诉。福建省高级人民法院2023年5月19日公开开庭审理查明的事实与一审一致。福建省高级人民法院认为,吴谢宇的行为已构成故意杀人罪、诈骗罪、买卖身份证件罪。吴谢宇因自己的错误认知产生杀母恶念,作案前精心预谋,准备作案工具,谋划杀人手段以及对作案现场的布置和清理,作案手段极其残忍,作案后伪造谢某某笔迹制造谢某某存活的假象骗取亲友钱款,网购他人身份证件并毁坏随身手机卡以逃避侦查,将骗得的钱款用于挥霍,毫无认罪、悔罪之意。吴谢宇的行为严重挑战法律,违背伦理道德,践踏人类社会正常情感,社会影响极其恶劣,罪行极其严重。综合全案证据,吴谢宇作案时具有完全的辨认能力和控制能力。一审判决认定的事实清楚,证据确实、充分,定罪准确,量刑适当。审判程序合法。裁定驳回上诉,维持原判。对吴谢宇的死刑裁定依法报请最高人民法院核准。

二审审理过程中,法庭依法保障了吴谢宇及其辩护律师各项诉讼权利。部分人大代表、政协委员、媒体记者以及群众代表旁听了宣判。

据人民日报客户端

编辑:漆长新 唐福春 岳肇宇 联系电话:028-86611442(夜间) 美术编辑:徐敏